



Imam Sadr Foundation

Together

Towards a Better Future

Accredited the Special Consultative Status with the
Economic and Social Council of the United Nations
(ECOSOC)

How to contact us

Imam Sadr Foundation – Head Offices – Tyr, Lebanon
Cultural Compound, P.O.Box: 6502-9923, Tyr, Lebanon
Tel: +961 7 741610
Fax: +961 7 343312
E-mail: sadr@dm.net.lb - info@imamsadrfoundation.org.lb
Website: www.imamsadrfoundation.org.lb

Imam Sadr Foundation - Beirut Office
Bir Hassan, P.O.Box: 1107-2020, Beirut, Lebanon
Tel: +961 1 859901
Fax: +961 1 859905

Imam Mussa Sadr Center for Research and Studies
Beirut, Airport Road, Imam Mussa Sadr Cultural Center
P.O.Box: 2814-2209, Bababda, Lebanon
Tel: +961 1 454521
Fax: +961 1 454512
E-mail: info@imamsadrnews.info
Website: www.imamsadrnews.info

Sadr Foundation-USA
Non-profit organization, 501 C3
5601 Schaefer
Dearborn, MI 48126
P.O.Box: 307
Dearborn, MI 48120
E-mail: sadrfoundation@att.net



In the name of God, the compassionate, the merciful
"The likeness of those who expend their wealth in the way
of God is as the likeness of a grain of corn that sprouts seven
ears in every ear a hundred grains. So God multiplies to
whom he will: God is All-embracing, All-clement"

(Al-Baqara, 261)

IMAM SADR FOUNDATION

Dear Partners,

Yes!

You are the bridge to a better future...

During the 45-year-journey, we have faced many challenges; nevertheless, we carried on...

The summer of 2006 was the most difficult, but we continued...

With your efforts and support, we will continue...

Most observers agree that the devastation caused by the war machine can only be described as catastrophic: it destroyed bridges, ruined entire villages and large neighborhoods in the cities, damaged power stations, oil tanks and factories, polluted the sea, scattered unexploded ordnance in gardens and farmers' lands, not to mention entire families that were annihilated in systematic massacres.

What seems certain is that normalizing the demographic, economic and social situation will be a gigantic mission. It would need the synergetic efforts of governments, non-governmental organizations and communities not only to eliminate the residues of the war but also to uphold the morale of the people and to establish profound foundations for justice and sustainable development.

Immediately after the cessation of hostilities, we all rushed back to our homes in the South only to find the stones, that once were homes, scattered along with the toys, the books, the memories and the echoes of children's laughter...

Our first task was to revive the dearest things to our hearts: joy and hope to everyone. We made sure that this was brought forward with each and every social and medical team that visited the villages and we were welcomed by thousands of disoriented and lost eyes looking for answers... to them and to everyone else... we continue to deliver our services through our care, educational and vocational programs.

We came back to our homes in the South only to discover that many of us had lost a brother, a father, a son or another dear one. With the pressing and urgent issues and while the Crescent of Ramadan approached, we decided to cancel the annual gatherings at the Merciful banquets. Yet again, the stories of Batoul, Ali, Ina'am, Ghadir, and Samar needed ears to listen to, eyes to reflect care, hands to embrace and wide hearts to look after them. Each child had a story needing long years of caring and persistence in order to bring serenity and security back to their lives.

In the hope that our wounds would heal, and our hearts be refilled with warmth, we believe that deliverance would only arise from hope.

**And with your determination
Hope will shine...**

Rabab Sadr
Chairperson



Imam Al-Sadr and the South of Lebanon

Imam Moussa Al-Sadr has always emphasized that Islam does not recognize the existence of a faith that does not yield justice among the members of a society. And while he considered Lebanon as a humane model of the interaction between civilizations and religions, he had repeatedly warned against the risks of severing the Southern villages from its Lebanese center.

The Imam had constantly highlighted that the crisis of the South is not only the crisis of the Lebanese' and the Arabs' but it somehow reflected the human crisis of every time and place as well. The recent dramatic events have only proved how authentic that vision. The Lebanese today are convinced that Lebanon will never fully recover as long as its South suffers. The whole world today is aware, now more than ever, that it is susceptible to bitter conflicts which cannot be overcome unless the plights of the region are resolved.

The solution Imam Al-Sadr presented was in launching constructive initiatives in the South revolving around empowerment, construction and development so as to improve the economic conditions. This, in turn, leads to boosting the hopes and morale of the southerners and, ultimately, gives them strength to withstand and survive any aggression. He has always considered that defying aggression and eliminating deprivation are two joint causes that can not be separated.

The homeland we aspire for is one that stimulates the incentives for defending the rights of citizens so that they may live in dignity, freedom, dialogue and are entitled to participation and equal opportunities; A country where creating a dialogue among all people will allow for the preservation of the unique treasure found in the diversity of religions and confessions in Lebanon.

Back in the sixties, Imam Musa al-Sadr cautioned against the risks of neglecting peripheral regions, but the world at that time had no ears to listen. Now everyone agrees that the crisis would not have been aggravated if proper measures were taken at the right time.





Imam Sadr Foundation in the war

It is not a coincidence that the presence of the centers of the Imam Sadr Foundation in the areas and villages targeted by the recent aggression: Aita al-Shaab, Deir Serian-Attayiba, Seddiquine, Shhabiyah, Derdeghia, KfarHata, Anqun, and Jal el Bahr in addition to facilities in the complex of Tyr, and the Imam Musa Al-Sadr's Centre for Research and Studies in the southern suburb of Beirut. These centers have been set up in those areas only because they have always been the epicenters of suffering. The presence of the ISF centers has always been a humanitarian investment that aims to ease the pain of the people and lift their morale.

The Foundation employs 195 full-time employees and more than 200 part-timers. The team works in harmony and dedication to ensure health care services to patients, along with care and educational services for more than 1,100 students many of whom reside in the cultural complex of Tyr. As the war coincided with the summer holidays, most of the female students were at home or with their sponsors. That has contributed in lessening safety risks had they all stayed in one place. However, all our employees were actually residing in the targeted areas and were evacuated during the first days of the aggression.

Damages to the Foundation could be summarized as follows:

- The cessation of the activities for more than 45 days, while still enduring expenditures as usual;
- Delay in contract completion already signed with governmental and international organizations, in addition to the arising need to reassess the programs' objectives, services, and timing after the obvious change in the priorities of the targeted population;
- Disruption in the social and economic life of the employees, many of whom were overwhelmed in dealing with the damages that occurred to their families, their homes, and their livelihoods;
- The warehouse building (previously a carpet factory in Beirut) was completely destroyed, and the Imam Musa Sadr's Center for Research and Studies got heavy damages;
- The preliminary assessed physical damages totaled 300 thousand dollars, apart from the damages that were inflicted on socio-medical centers;

We will not be able to assess the total cost of damages caused by the interruption of the production cycle in the Imam Sadr Foundation; nevertheless, it was certainly worth hundreds of thousands of dollars especially that the average rate of intervention exceeds 400 thousand dollars per month.

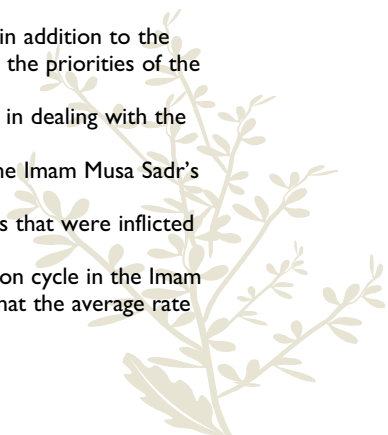



Activities despite the War

The activities were not completely halted at the Foundation during the war. The accomplishments can be summarized as follows:

1. Monitoring and planning for the post-war period mainly through performing constant observation of the aggression, its impact on the displaced population and through organizing focused meetings and discussing follow up based on the acquired data.
2. Continuous communication with the network of friends and supporters through follow up meetings that took place in Beirut in coordination with the representatives of other organizations and associations in Lebanon and in consultation and coordination with friends and partners abroad.
3. Follow-up on the implementation of field activities wherever possible:
 - Two health centers (KfarHatta and Anqun) continued to provide services as they are situated relatively away from the directly shelled villages.
 - Personal initiatives were also carried out by the few staff who remained in Tyr and were able to coordinate with Tyr municipality to establish a make-shift health center for chronic and other diseases.

It is true that everybody rushed back to their villages as soon as there was a cease fire, unfortunately, the regular level of activities did not regain its normality until early September 2006.

Activities after the War

- After removing the debris and repairing the damages, we started operating our health centers one after the other. According to our progress reports, there was a great need for the mobile public health campaigns in the villages (5,000 consultations per month) and as a result, there was a high patient turnout at the village centers with around 1,800 persons during the last ten days of August, and an average 4,000 patients per month compared to 500 before the war.
- Initiated an entertainment camp in the Tyr compound aimed at reducing the trauma and stress.
- Increased the number of classrooms and halls so as to accommodate the increasing number of enrolling female students in the Care Section.
- Resumed all educational activities on October 2nd 2006.
- Resumed all training programs in both the Institute of Nursing and Vocational Training and the Social Animation.





Current Running Projects

1. The Comprehensive Care Project

Project Objective: Provision of basic services such as housing, food, clothing, medical care, transportation and education. These services cover fundamental needs to ensure the integrity of the lives of the targeted girls, to maintain their human dignity and to preserve their right to live, learn, work and contribute later to the development of their communities. As the war produces usually vulnerable groups (orphan girls and victims of the aggression) exposed to exclusion and exploitation; we target those groups with urgent interventions to divert them from different risks.

Sustainability Plan: The project plans to gradually reintegrate the girls with their families over a period of three years and until the parents have concluded the reconstruction of their homes and resumed their means of livelihood.

2. Health Intervention Program

After the restoration of affected health facilities, the health activities were resumed and the foundation received timely support from a number of partners and associations such as Norwac, Mennonite Central Committee, Ordre Souverain De Malte and others. The health program was carried on according to the following guidelines:

- Strengthening the network services so as to include treatment of common diseases usually induced by disasters and displacement and to provide free doctor consultations and medicines.
- Use the facilities to distribute diverse relief material.
- Increase the mobile clinics' rounds to cover three villages and to provide health consultations to around 200 people daily.

3. Relief Distribution

The Foundation received relief material exceeding one million American dollars. The following is an excerpt of the type of material distributed to needy people through our network of health centers:

In Kind Contribution	Contributing Partner
Kitchen utensils, blankets, school bags, first aid kits, dry vegetable soup, etc.	Mennonite Central Committee
Hygiene kits for children and adults, first aid kits, medicines, detergents, toys, etc.	UNICEF
Blankets, pillows, mattresses, detergents, liquid milk, oil, cacao powder, etc	Saudi Red Crescent
Kitchen supplies, diapers, detergents etc.	Save The Children
Variety of materials that include drugs, children's foods and toys	The Prince Turkee Ben Talal, the Popular Kuwaiti Committee, the Islamic Charity Association, Ajjalna Association, 'Give a Toy to Every Kid', Emirates Association and others





Regular Programs

The following is a list of the institutes and programs established by the Imam Sadr Foundation. These programs continue to function despite the complications from the aftermath of war:

Orphans care program:

This program provides full services that include clothing, food, transportation, education, and health services to orphan girls and the victims of critical social conditions and until they reach the university level. To ensure a better social and psychological environment, the program also offers care services to their families whenever possible.

Food Processing Units:

- A Milk Factory that supports small farmers by buying their raw milk and providing children with fresh and natural milk. The product surplus is sold to ensure the economic sustainability of the project.
- The School Restaurant that produces healthy food to students and occupants of the ISF compound in addition to distributing 6,300 snack meals per week to Public Schools in the villages at the border.
- Sweets Production Unit and a commercial restaurant (Shawatina) whose revenues are used to support other programs. These facilities are used for training purposes as well.

Academic Education Programs:

Kindergarten: Targets educating boys and girls from different socio-economic strata;

Mainstream Education: Targets female orphans and critical social and economic cases;

Special Needs Education: Targets children with special needs.

Vocational Training Program (for Women):

Nursing School: Provides students with BT and TS degrees in Nursing;

Social Work: Provides students with TS and BP degrees based on tailored curriculum;

Intensive Vocational Training: Nine-month intensive programs for women in areas such as secretariat, make-up art, child services, flower and garden arrangement, etc.

Health Program:

Socio-Medical Centers: Provide various health services in eight rural areas;

Mobile Clinics: Provide basic health services to several remote areas;

School Health Services: Provide health services to students.

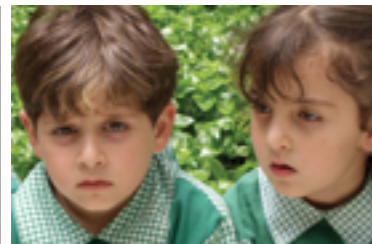



Medical consultations within the Program of Rehabilitation and Reintegration of Former Detainees in South Lebanon, under the surveillance of UNDP (2005-2006).

التقديمات الطبيّة للجمعية ضمن إطار مشروع دعم الأسرى المحررين وإعادة دمجهم في جنوب لبنان مشروع بإدارة برنامج الأمم المتحدة الإنمائي وتنفيذ عدد من الجمعيات والمنظمات العاملة في الجنوب.

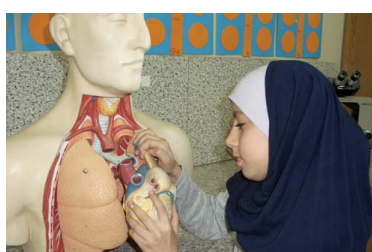
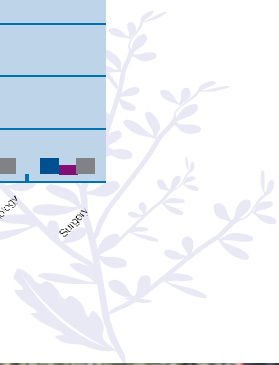
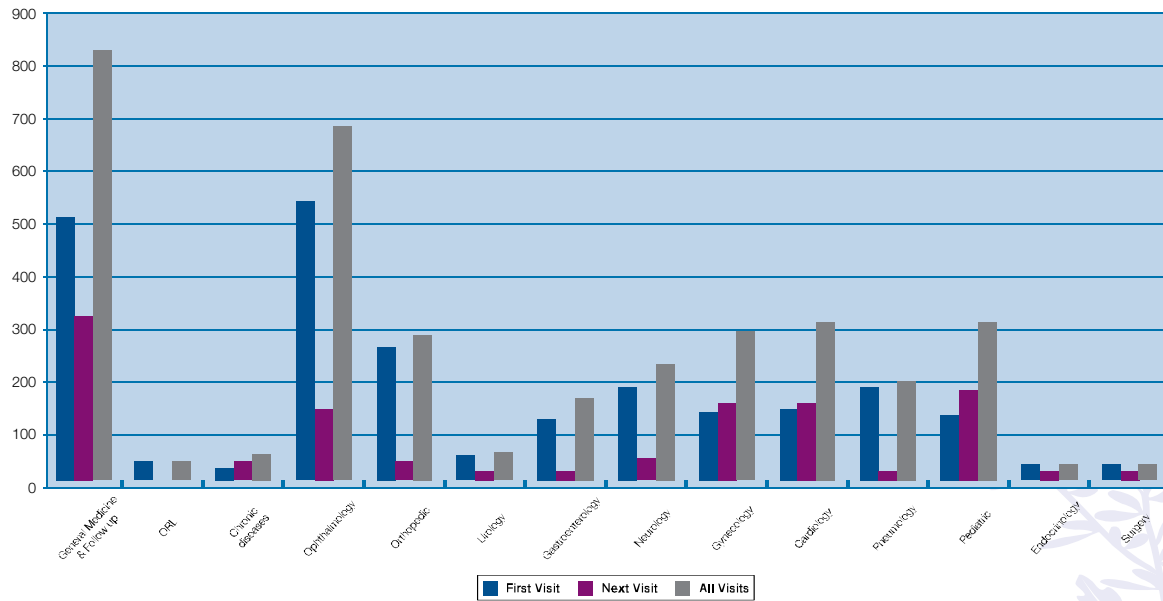



Future Plans

The Imam Sadr Foundation has always been launching development initiatives that have a profound impact within the local communities. The Foundation believes that the basic needs of the population in the South of Lebanon will remain an urgent priority for several years to come. To approach those needs, the foundation conceived a strategic vision with various interventions leading to sustainable development. The foundation believes that through containment of disease, poverty, and ignorance we can altogether contribute into weaving the fabric of a just society that is full of equal opportunities.

Despite the enormity of the damage caused by the war, the foundation still has concrete elements of strength to build upon. These include:

- 1- The institutional structure, which was quickly reassembled a few days following the displacement and dispersion;
- 2- The reservoir of credibility and trust that the Foundation has built with partners and friends, all of whom have shown great sympathy and readiness;
- 3- The accumulated experience in understanding and responding to the needs of the people.

After a preliminary assessment of the situation, the emergency committee agreed on the importance of supporting the displaced after they have returned to their homes by providing them with free medical and social aid. These activities were accomplished simultaneously while conducting a comprehensive assessment of needs and priorities, with the ultimate goal to activate development initiatives and to empower the targeted population to become independent as soon as possible.

In addition to the aforementioned relief and regular programs, the following projects have been validated and released for implementation in the short and medium terms:

- Economic and Professional Empowerment of the Female Farmers in the South, under the surveillance of the Council of Development and Reconstruction, and funded by a World Bank's loan;
- Improving Health Care in South Lebanon via Information Health System, a project that complements the NGOs Organizational Development in Information and Communication Technology's project, co-funded by AGFUND;
- Assessment of Emerging Conditions of the Southern Women;
- Family Guidance Center and Empowering Boarding Students' Families, supported by Norwegian Aid Committee (NORWAC);
- Creation of a Pool of Social Workers, supported by the Global Fund For Women.





Our Vision

A world where social justice prevails...

We envisage a world free of ignorance, poverty, disease and conflict where each individual and group actively participate in the development of their own communities and enjoy equal rights and opportunities regardless of their faith, gender, or any other difference...

Our Mission

Imam Sadr Foundation is a community-based, non-governmental organization that seeks to bring about social justice, change and equity by working closely with the local communities in South Lebanon on health, education and promoting a culture of dialogue and reconciliation.

Our Goal

Healthy educated communities that are empowered to plan, interact and participate in making positive and conscious decisions concerning their social lives and surroundings.

Our Values

Our values are inspired by the sayings of Imam Moussa Al-Sadr. Some of his sayings include:

God created mankind as a piece of art with various colors. The different shapes and colors compliment one another to make the piece more beautiful.

Serving creatures of God is the best devotion.

Man is the purpose of Creation, the beginning and the end of society.

Lebanon of tomorrow is the place of justice and of equal opportunity, the unified and evolving Arab nation and the holder of message. Lebanon is for Man, culture, values, and freedom.

We should enable the environment to support the development of women's abilities.

Focus Areas

- Local communities and rural areas in the South of Lebanon
- Children with special needs
- Orphans
- Youth
- Empowerment of women.

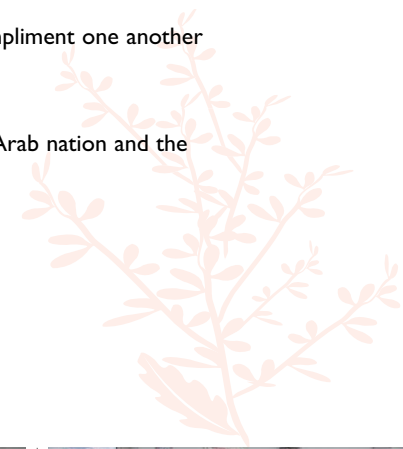



Our Partners

Imam Sadr Foundation strongly believes in partnership principles and thus seeks to implement all its activities in close cooperation and collaboration with its peer NGOs, CSOs, local communities and other partners.

In Lebanon, Imam Sadr Foundation is supported by the Ministry of Health, Ministry of Social Affairs, Ministry of Education, and National Employment Office. It also cooperates with other related governmental departments.

The Foundation has a network of friends and supporters among the Lebanese communities in Africa, North America, and the Gulf that constitute its main source of funds and contributions.

The Foundation regularly receives volunteers from all nationalities, ages and qualifications.

Medical Services, and Number of Beneficiaries in 2006
(52,401 services excluding mobile clinics and School Health provisions)

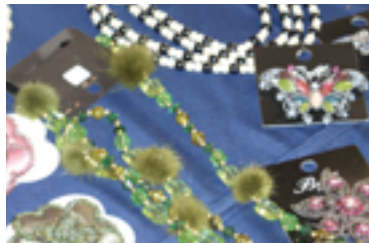
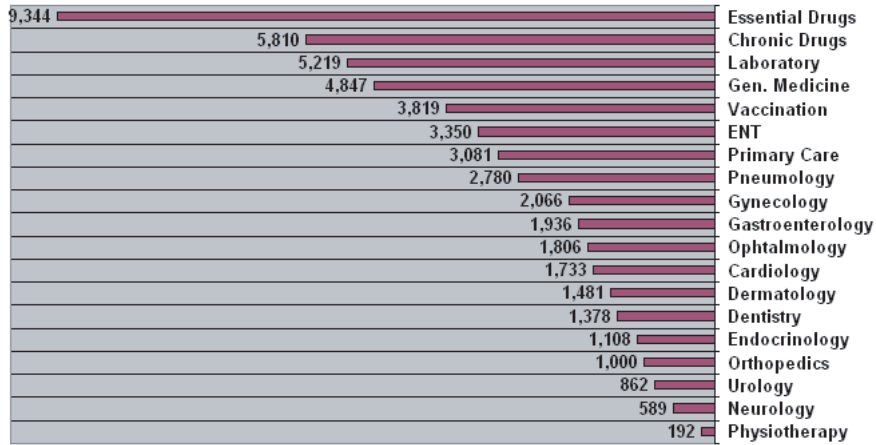



Geographic Distribution
4950 beneficiaries from Health Convoy
From 1 Nov. to 20 Dec. 2006
(Stage funded by MCC)

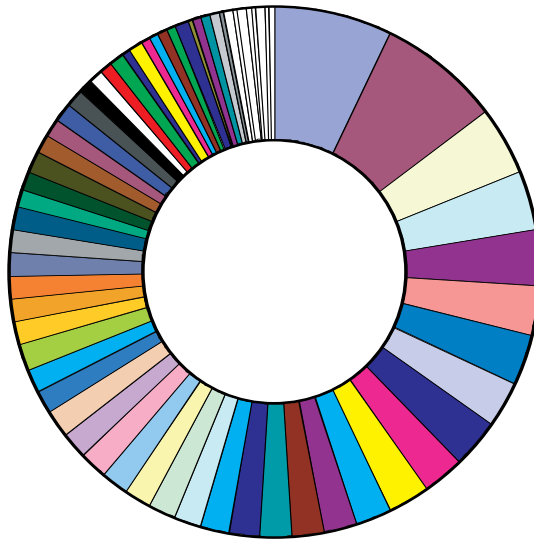

- | | | |
|------------------|-----------------|------------------|
| Other localities | Markaba | Houla |
| Wadi Jilo | Toulin | Al Halousiya |
| Yanouh | Kabrikha | Rmeiche |
| Ayta Al Jabal | Diba'al | Teir Harfa |
| Majdal Silim | Kfarkila | Al Jbein |
| Deir Amess | Chakra | Ein Arabe |
| Hadatha | Bany Hayan | Al Jmayjmeh |
| Hariss | Debaal | Al hmayri |
| Aitaroun | Maroun Ar-Rass | Adchit AL Kassir |
| Kfarhamam | Taloussa | Tarfelseih |
| Qualaway | Dibl | Shama' |
| Khirbit Silim | Safad Al Batikh | Shihin |
| Rob Thalatheen | Deir Mimas | Jbel il botom |
| Al Odaysse | Kfardounin | Al Taybe |
| Yaroun | Al Kantara | Al Bayad |
| Halta | Al Hibariya | Baflay |
| Burj Qualaweh | Deir Kanoun | Sribbin |
| Al Ghandouriyeh | Mazrat Meshref | Yarin |
| Al Shehabieh | AL Kassir | Deir Seryan |
| Mhaibib | Berich | Sidiquine |
| Yater | Kafra | Marwahin |
| Zibquin | | |





**Make a difference ...
Make a donation...**

With a small donation, you can make a big difference. Help to build a better future for children, women, and families.





شارك في رسم الغدا!

المساهمات الضئيلة تحدث أثراً عظيماً





منهجية العمل

- مشاركة المعنيين
- العدالة بين المرأة والرجل
- بناء القدرات
- الشراكة (قطاع عام/ خاص/ مدني)
- التشبيك.

شركاؤنا

تستق جمعية مؤسسات الإمام الصدر أنشطتها مع شقيقاتها من منظمات المجتمع المدني والأهلي، وتتعاون في ذلك مع الجهات الحكومية. فهي تعتمد المناهج الرسمية في المقررات التربوية، وتحظى بدعم وزارة الصحة في بعض الخدمات الصحية ووزارة الشؤون الاجتماعية ووزارة التربية والمكتب الوطني للاستخدام في الخدمات الرعائية والتربوية والتأهيلية. تتسج الجمعية شبكة علاقات جيدة مع المهاجرين اللبنانيين في أفريقيبا والخليج وأميركا، وتتلقى إسهاماتهم وإسهامات الخيّرين من أبناء الخليج وغيرهم. كما تستقبل الجمعية المتطوعين من كل الجنسيات والتخصصات والأعمار. كما يدعمها عدد من المنظمات الرديفة والفروع والهيئات، وأهمها الرابطة النسائية اللبنانية بفرعها في صور وبيروت، جمعية خريجات مدرسة التمريض، شبكة الأصدقاء والروابط واللجان، ومؤسسات الصدر- أميركا.



نشكر من تطوع معنا في توثيق آثار الحرب على لبنان عبر الكاميرا:

- الأستاذ علي سعد، منسق العلاقات العامة والإعلام في الصليب الأحمر اللبناني في محافظة الجنوب؛
- السيد كارل جيفس، المصور في جريدة Gulf News الإماراتية.





رؤيتنا

نتطلع إلى المجتمع العادل المتعاير من الجهل والفقير والمرض والنزاعات، حيث تكافؤ الفرص بغض النظر عن المعتقد أو الجنس أو غيرهما، وحيث الحوار المتنامي بين إسهامات المقتردين وحاجات المحرومين وتوقعاتهم. حوار قائم على المشاركة وعلى بناء الثقة بالنفس وبالآخرين.

رسالتنا

نتوخى الإسهام في بناء المجتمع العادل وفي ترسيخ ثقافة الانفتاح والتلاقي، عبر التفاعل مع حقوق الناس في قطاعات الصحة والتربية والوثام الاجتماعي والاكتفاء الاقتصادي.

غاييتنا

أن يصل المعنيون إلى الاعتماد على أنفسهم في تحقيق حاجاتهم وطموحاتهم، وأن يتمكنوا من المشاركة في اتخاذ القرارات الواعية المتعلقة بمستقبلهم وبمحيطهم الاجتماعي والبيئي.

قيمتنا

نستوحى قيمنا الأساسية من الرسالة الإلهية ومن منهجية المؤسس الإمام السيد موسى الصدر، وهو القائل:
«خلق الله البشرية كلوحة فنية ذات ألوان مختلفة، يزيد من جمالها اختلاف الخطوط والألوان مما يمهد لها التكامل»
«أفضل العبادات خدمة خلق الله»
«الإنسان هدف الوجود وبتادية المجتمع والغاية منه والمحرك للتاريخ»
«لبنان الغد هو لبنان العدالة وتكافؤ الفرص، لبنان الواحد المتطور، لبنان العربي الرسالي، لبنان الإنسان والحضارة، لبنان الحرية والقيم»
«علينا إعطاء المناخ الملائم لنمو كفاءات المرأة».

مجالات العمل مع

- اليتيمات، المرأة والشباب
- الأطفال ذوي الحاجات الخاصة
- المجتمع المحلي والأرياف.





وطلاب الجامعات ومراكز الأبحاث. كما شارك المركز في مؤتمرات وندوات واحتفالات ومناسبات ثقافية عديدة، محلية ودولية في لبنان وإيران وأفريقيا، مما أغنى تجربته الثقافية والاجتماعية.

٣- جديد إصدارات المركز كتاب مؤتمـر «كلمة سواء» العاشر. وهو يجمع بين وقائع مؤتمـر «التنمية الإنسانية» وزيارة الرئيس خاتمي (الثالثة) إلى لبنان. هو الثلاثون من إصداراتنا باللغة العربية، إضافة إلى عدد من الإصدارات باللغة الفارسية. كما ساعد عشرات الباحثين والصحافيين والطلاب في إعداد دراسات ومقالات وأبحاث صدرت في لبنان وإيران وغيرهما.

٤- شارك المركز خلال السنة الماضية في التظاهرة الفنية والوثائقية القيّمة (٣٦٥ لوحة) للفنان اللبناني الدكتور جورج زعني، التي تمثّلت في معرض «موسى الصدر... الإمام الرؤيوي»، والتي جرت في قاعة حديقة بلدية الغبيري الكبرى. افتتح المعرض فخامة الرئيس السيد محمد خاتمي، وزاره آلاف المهتمين والمحبين والأساتذة والطلاب والإعلاميين على مدى ١٥ يوماً.

٥- إضافة إلى إنتاج عشرات الافلام والوثائقيات اللبنانية والايرانية، ساهم المركز في وثائقية المنار وعنوانها «السيد المغيّب» للمخرج الأستاذ أيمن زغيب. والتي أنجز منها ثلاث حلقات، والعمل حثيث على استكمالها لتصل قريباً إلى ثمانية حلقات.

٦- كما في السنوات الماضية، شارك المركز ومتطوعوه بإصداراته ولوحاته ووثائقه ووثائقياته في معارض ثقافية ومعارض دور النشر المحلية والدولية، والتي كان آخرها معرض المعارف للكتاب حيث شهد ركن المركز زيارة الآلاف من المهتمين والمحبين من لبنان والخارج.

يتقدّم مركز الإمام موسى الصدر للأبحاث والدراسات بخالص الشكر والتقدير لأساتذتنا وطلابنا وأخواننا الذين ساهموا في إنجاح هذه النشاطات. والله تعالى نسأل أن يوفقنا في إكمالها، وفي الشروع بتلك التي لم تسمح إمكاناتنا المحدودة في إطلاقها حتى الآن. للمزيد من المعلومات: الرجاء مراجعة عناوين التواصل المذكورة على غلاف هذه المطبوعة.

كما يدعوكم المركز إلى تصفّح www.imamsadrnews.info، وإلى التفاعل معه عبر تزويده بأرائكم واقتراحاتكم، ويشكركم سلفاً على تزويده بما تحوزونه أو ما تعلمون به من الوثائق والصور والكتب والمجلات والمقالات والابحار والأشرطة السمعية والبصرية ذات الصلة بسماحة الإمام. وذلك تمييزاً للفائدة، وتطويراً للمخزون المعرفي المتعلق بالإمام الصدر ونهجه.





مركز الإمام موسى الصدر للأبحاث والدراسات

مؤسسة علمية ثقافية مستقلة لا تتوخى النفع المادي.

تحقيقاً لرغبة الإمام موسى الصدر في الارتقاء الإنساني ونشر العلم والمعرفة وتفعيل دورهما في حياة الإنسان، وتعزيزاً للتقارب والحوار بين الأديان والثقافات... تأسس مركز الإمام موسى الصدر للأبحاث والدراسات في بيروت في آب ١٩٩٥ من قبل مجموعة من الأصدقاء والباحثين المهتمين بالقضايا الفكرية المعاصرة برعاية مؤسسات الإمام الصدر، وذلك بعد مرور سبعة عشر عاماً على تغييب الإمام ورفيقه. فكان التأسيس حرصاً على إحياء قضية تغييبهم، وعلى استنهاض اهتمام الناس بها ومتابعتها، وتأكيداً على استمرارية نهج الإمام الصدر وتوجهاته وتعميم أفكاره وطروحاته.

يولي المركز اهتماماً خاصاً بجمع وتوثيق النتاج الفكري للإمام الصدر ونشره ووضعه في متناول الباحثين والمهتمين. ويرعى نشاطات فكرية وإبداعية تجسداً لإيمانه بأهمية العملية الثقافية في تنمية العلاقات الحضارية بين الشعوب. ويتعاون المركز لتحقيق أهدافه مع باحثين ومراكز مشابهة الأهداف، وذلك عبر إصدار كتب وأبحاث ووثائقيات، وعبر تنظيم مؤتمرات وندوات في لبنان وخارجه، كما المشاركة في أنشطة مثيلة، وبناء مواقع وصفحات انترنت.

يمول المركز أنشطته من خلال التبرعات غير المشروطة (أو المرتبطة بواحد أو أكثر من مشاريعه)، والتي ترد من الأفراد والمؤسسات في لبنان والعالم، ومن عائدات إصداراته ونشاطاته.

١- تابع المركز جمع الكتب والمقالات والأخبار والمطبوعات والصور والتسجيلات الصوتية والمرئية وتوثيقها وفق أحدث البرامج المعلوماتية وبرامج النشر على الانترنت. كما افتتح «موقع سماحة الإمام السيد موسى الصدر» الجديد على شبكة الانترنت في تاريخ ٣١ آب ٢٠٠٦. يحتوي الموقع كل ما جُمع من أخبار ومقالات ووثائق عن الإمام الصدر، عن فكره ونشاطه ونهجه وقضية تغييبه.

٢- توج المركز مؤتمراته بـ «كلمة سواء» العاشر تحت عنوان «التنمية الإنسانية - أبعادها الدينية والاجتماعية والمعرفية». وقد أقيم المؤتمر في قصر اليونسكو في بيروت من ١ إلى ٣ كانون الأول ٢٠٠٥ بمشاركة ضيف الشرف فخامة الرئيس السيد محمد خاتمي ورؤساء الطوائف اللبنانية، ولضيف من العلماء والباحثين من لبنان والخارج، وبحضور دولة رئيس مجلس النواب اللبناني وممثلين عن فخامة رئيس الجمهورية ودولة رئيس مجلس الوزراء، وعدد كبير من السادة الوزراء والنواب والشخصيات العلمية والسياسية، علاوةً على حشد كبير من الأساتذة





المرحلة القادمة

كانت جمعية مؤسسات الإمام الصدر قد قطعت شوطاً مهماً في إطلاق مبادرات تنموية عميقة التأثير. وخلصت إلى أنّ الحاجات الأساسية للسكان في منطقة الجنوب اللبناني ستبقى أولوية ملحة لعدّة سنوات قادمة، وإلى أن مقارنة تلك الحاجات تتطلب رؤية استراتيجية لتوظيف التدخلات المتنوعة في سياق تنموي مستدام. فمن خلال احتواء المرض والفقر والجهل، يمكن أن ننسج مقومات المجتمع العادل الزاخر بالفرص المتكافئة للجميع.

رغم فداحة الأضرار الناجمة عن الحرب، هناك من عناصر القوّة ما يكفي للبناء عليه، وأهمها:

- ١- البنية المؤسسية، والتي أعيد تجميعها بسرعة بعد بضعة أيام من التهجير والتشتت؛
- ٢- الرصيد الأكيد من المصداقية والثقة في أذهان الشركاء والأصدقاء، والذين أظهروا قدراً عظيماً من التعاطف والجهوزية؛
- ٣- الخبرة المتراكمة في تفهم احتياجات الناس وفي الاستجابة لها.

بعد إجراء التقدير الأولي للوضع، توافقت لجنة الطوارئ في الجمعية على أهمية دعم المهجرين أثناء وبعد عودتهم إلى منازلهم، ومدّهم مجاناً بالمعونة الطبية والمعيشية والاجتماعية، على أن يتواكب ذلك مع عملية مسح ورصد للحاجات المستجدة، وأن يجري الانتقال إلى إعادة تفعيل المبادرات التنموية حيثما وكلّما أمكن ذلك. والغاية أن يتمكن السكان من الاعتماد على أنفسهم في أقرب وقت ممكن.

- بالإضافة إلى المشاريع الطارئة والإغاثية والمنظمة، أقرّت الجمعية عدداً من المشاريع النموذجية التي تعتمزم إطلاقها في المرحلة القادمة، وأهمها:
 - مشروع التمكين المهني والاقتصادي للمزارعات في الجنوب، وهو بإشراف مجلس الإنماء والإعمار وممولّ بقرض من البنك الدولي؛
 - مشروع تحسين العناية الصحية في جنوب لبنان من خلال نظام معلوماتي متكامل؛ وهو استكمال لمشروع دعم الجمعيات الأهلية في تكنولوجيا المعلومات والتواصل، بمساعدة برنامج الخليج العربي لدعم منظمات الأمم المتحدة الإنمائي (أجفند)؛
 - مشروع مسح أوضاع المرأة الجنوبية؛
 - مشروع الإرشاد الأسري وتمكين عائلات الفتيات في القسم الرعائي، بمساعدة الهيئة الترويجية للمساعدة (نوروك)؛
 - مشروع إعداد برنامج التنشيط الاجتماعي وتأهيل ناشطات اجتماعيات، بمساعدة من الصندوق العالمي للنساء.





البرامج المنتظمة

أنشأت مؤسسات الإمام الصدر العديد من المعاهد والبرامج. وهي مستمرة عبر السنوات نظراً لحيوية القضايا التي تتصدى لها. فيما يلي نبذة عن تلك المنشآت:

برنامج رعاية اليتيمات والحالات الاجتماعية الحرجة: يتميز بشمولية خدماته من توفير الملابس والمأكل والنقل والتعليم والصحة، وباستمراريتها وصولاً إلى المرحلة الجامعية، وتجهيز المنزل الزوجي مع حفل الزفاف. يوفر البرنامج الرعاية داخل الأسرة كلما أمكن ذلك، بهدف ضمان ظروف اجتماعية ونفسية أفضل ولدعم الأمهات وبقية أفراد العائلة.

وحدات التصنيع الغذائي، وتضم: (١) معمل تجميع الحليب وتصنيع مشتقاته لدعم صغار المزارعين وتوفير الحليب الطازج للصغار. كما يتم بيع الفائض من المنتجات لضمان استمرارية المشروع اقتصادياً؛ (٢) المطعم المدرسي لتوفير الوجبات الغذائية الكاملة للمقيمين في المجمع، إضافة إلى توريد ٦٣٠٠ وجبة خفيفة أسبوعياً إلى المدارس الرسمية في المناطق الحدودية؛ (٣) وحدة تصنيع الحلويات ومطعم شواطينا، وتوظف عوائلهما في دعم الأنشطة الأخرى. وتشكل هذه الوحدات مراكز للتدريب العملي على مهارات الفندقية.

الخدمات الصحية

يتم توفير سلة من خدمات الرعاية الصحية والإجتماعية عبر شبكة من المراكز الثابتة والعيادات الجواله.

التعليم الأكاديمي

دار الحضانه: تستقبل الأطفال من الجنسين ومن كافة الشرائح الاجتماعية بهدف تشبثهم على الانفتاح والتلاقي؛
التعليم الأساسي: يستقبل اليتيمات والمعرضات لظروف اجتماعية واقتصادية حرجة؛
التربية المختصة: تستقبل الأطفال من الجنسين ممن لديهم حاجات تربوية خاصة بسيطة أو متوسطة بما فيها الاضطرابات النمائية والسلوكية.

التدريب المهني

معهد التمريض: يمنح شهادة البكالوريا الفنية الرسمية (BT) وشهادة المستوى المهني العالي (TS) في التمريض؛
التنشيط الاجتماعي: مستوى البكالوريا الفنية (TS) ومستوى البريفيه المهنية (BP)؛ بموجب برامج تم إعدادها خصيصاً؛
التدريب المهني المعجل: برامج إعداد مكثف (٩ أشهر) موجهة للنساء بدءاً من عمر ١٦ سنة، وتخصصاتها أمانة السر، التزيين النسائي، خدمة الأطفال، تسييق الحداثق، الفندقية، وغيرها.



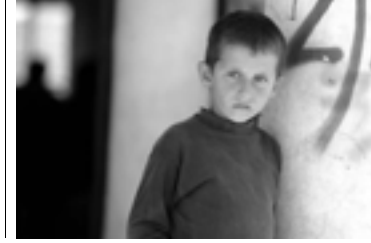

نماذج عن مشاريع الفترة

١- مشروع الرعاية المتكاملة

ماهية المشروع: توفير الخدمات الحياتية المتكاملة من سكن ومأكل وملبس وطبابة ونقل وتعليم. وتمثّل هذه الخدمات حاجة أساسية لضمان حياة اليتيمات وضحايا الاعتداءات من الحالات الحرجة، وذلك ضمن الحد المقبول من صيانة الكرامة الإنسانية وحفظ حقوق الفتاة في الحياة والتعلّم والعمل للإسهام لاحقاً في تنمية المجتمع. فالحرب تفرز فئات معرّضة للإقصاء والاستغلال، وتحتاج لتدخل عاجل لانتشالها من هكذا مخاطر. خطة الاستدامة: يتوخى المشروع العودة إلى نظام رعاية الفتاة داخل أسرته تدريجياً وفي مهلة ثلاث سنوات، أي بمجرد انتهاء الأهالي من إعادة بناء منازلهم واستئناف عملياتهم الإنتاجية.

٢- مشروع التدخل الصحي

بعد ترميم المنشآت الصحية المتضررة، استؤنف النشاط الصحي وتلقّى دعماً قوياً من عدد من الشركاء ومنهم لجنة المساعدة النرويجية (نورواك)، ولجنة المانويث المركزية ومنظمة فرسان مالطا ذات السيادة. والعمل جارٍ على قدمٍ وساق، وحسب التوجّهات التالية:

- تعزيز خدمات الشبكة لتشمل معالجة الأمراض الشائعة أثناء التهجير والنكبات، وتوفير المعاینات والأدوية مجاناً؛
- توظيف الإمكانيات اللوجستية في توزيع المواد الإغاثية على أنواعها؛
- تكثيف جولات العيادات النقلة بحيث تستمر في زيارة ٣ قرى ومعاينة ما يزيد عن ٢٠٠ شخص يومياً، وبحيث يتم تغطية كافة القرى جنوب الليطاني.

٣- توزيع المواد الإغاثية

استلمت الجمعية شحنات من المواد الإغاثية تفوق قيمتها المليون دولار، وعملت على توزيعها على المستحقين عبر شبكة المراكز الصحية والجولات المتنقلة وقائمة المستحقين من المترددين على مركزها في صور. وفيما يلي نبذة عن طبيعة تلك المواد ومصدرها:

المصدر	طبيعة المواد
لجنة المانويث المركزية	تجهيزات مطبخية، حرامات، حقائب مدرسية وصحية، حساء مجفف، إلخ
صندوق الأمم المتحدة للطفولة (اليونيسيف)	حصى صحية للأطفال والكبار، حقيبة إسعافات، أدوية، مواد تنظيف، ألعاب
الهلال الأحمر السعودي	بطانيات، وسادات، فرش، مواد تنظيف، حليب سائل، زيت، بودرة شوكولا، إلخ
SAVE THE CHILDREN	حصى مطبخية، حفاضات، مواد تنظيف، إلخ
مصادر أخرى: الأمير تركي بن طلال بن عبدالعزيز، اللجنة الشعبية الكويتية، الجمعية الخيرية الإسلامية، جمعية أجيالنا، اعط لكل طفل لعبة، جمعية الإمارات.	مواد متنوعة تشمل الأدوية والأغذية ولعب الأطفال





نشاط المؤسسات أثناء الحرب

- لم تنقطع الحركة تماماً في شرايين مؤسسات الإمام الصدر خلال الحرب. ويمكن تلخيص ما أنجز أثناءها بالتالي:
- ١- الرصد والتخطيط، لما بعد الحرب: وقد تمّ ذلك عبر متابعة مجريات العدوان وتأثيراته على السكان النازحين، وعبر تنظيم عدّة اجتماعات ضمّت من سمحت لهم الظروف بذلك بهدف المتابعة والتباحث في المستجدات؛
 - ٢- استمرار التواصل مع شبكة الأصدقاء والداعمين: عبر متابعة اللقاءات التي كانت تجري في بيروت، وعبر التنسيق مع مندوبي المنظمات والجمعيات المتواجدين في لبنان، كما تم الاتصال مع الأصدقاء والخيرين في الخارج طلباً للدعم؛
 - ٣- متابعة حاجة المراكز النشطة إلى الأدوية والمواد الإغاثية: وقد تم استقبال بعض المواد العينية والدوائية وتخليصها وإرسالها إلى الجنوب؛
 - ٤- متابعة العمل الميداني حيثما أمكن: إذ استمر مركزان صحيان (كفرحتى وعنقون) في توفير الخدمات نظراً لبعدهما النسبي عن أماكن القصف، إضافة إلى مبادرات شخصية قام بها بعض من تبقوا في صور، وعملوا على دعم بلديتها بأدوية الأمراض المزمنة وغيرها؛
 - ٥- متابعة التعرّف على أماكن نزوح الموظفين والاطمئنان إلى أوضاعهم. وقد سارعوا العودة إلى ديارهم كما كلّ النازحين فور توقف الأعمال الحربية، إلا أنّ عودة النشاط إلى مستواه المعهود لم تتوقّف إلا في أوائل شهر أيلول ٢٠٠٦.

..وبعدها

- جرى تشغيل المراكز الصحية واحداً تلو الآخر بعد مسح الأضرار وإزالة ما تيسّر من آثار العدوان؛
- تم استقبال عشرات الأطفال في مخيم ترفيهي داخل المجمع في صور لاحتواء آثار الصدمة وتشخيص الحالات الحادة؛
- تم زيادة عدد الصفوف وتحويل استخدامات بعض القاعات والأماكن لاستيعاب الأعداد الجديدة من طالبات القسم الرعايى؛
- استؤنفت كافة النشاطات التربوية المعتادة في الثاني من شهر تشرين الأول؛
- استؤنفت البرامج التدريبية في كلّ من معهد التمريض والتدريب المهني المعجل وفرع التنشيط الاجتماعي؛
- جرى تكثيف النشاطات الاجتماعية وجلسات التأمل لإعادة الطمأنينة إلى النفوس، وتعزيز فرص الوثام الداخلي وتوصيل ما انقطع من أواصر الترابط والتراحم وغيرها من مقومات النسيج الاجتماعي. علماً بأن الجمعية حريصة على إحياء المناسبات الدينية كمجالس عاشوراء والمولد النبوي الشريف وعيد الغدير ونصف شعبان وغيرها.





مؤسسات الإمام الصدر والحرب

يستطيع المراقب أن يتلمس تطابقاً بين خارطة المناطق المنكوبة في العدوان الأخير وخارطة المراكز التابعة لمؤسسات الإمام الصدر (عيتا الشعب، دير سريان- الطيبة، صديقين، الشهابية، درغيا، كفرحتى، عنقون وجلّ البحر، إضافة إلى منشآت المجمع في صور، ومبنى مركز الإمام موسى الصدر للأبحاث والدراسات في ضاحية بيروت الجنوبية). ولم يكن هذا التطابق صدفة، بل يعكس حرص المؤسسات على وجود تلك المراكز حيث الحاجة ويؤكد جدوى إنشائها في مناطق الخطر والوجع. كما يمكن الركون إليه كاستثمار إنساني قائم وقادر على تلطيف معاناة الناس توصلنا إلى رفعها.

عدا مئات المتطوعين، يعمل في الجمعية ١٩٥ فنياً وموظفاً بدوام كامل، وما يزيد على الـ ٢٠٠ شخص بدوام جزئي. ويسهر هؤلاء على توفير الخدمات الصحية للمرضى، والخدمات الرعائية والتربوية لما يزيد عن ألف ومائة طالب يقيم العديدون منهم في المجمع الثقافى في صور. كان فتيات الداخلي في عهدة أهاليهن أو متكفليهن في بداية العطلة الصيفية، ممّا ساهم في تخفيف عبء حمايتهن. رغم تلك المصادفة، فإن جلّ العاملين والمعنيين بعمل الجمعية كانوا مقيمين في مناطق الاستهداف، وتعرضوا جميعاً للتهجير منذ الأيام الأولى للعدوان.

يمكن تلخيص الأضرار المؤسسية التي لحقت بالجمعية كالتالي:

- توقف النشاط لمدة تزيد عن ٤٥ يوماً، مع الحرص على دفع المستحقات المعتادة وغيرها من المصروفات الجارية؛
- تعثر العقود المبرمة مع الجهات الحكومية والدولية، مع الحاجة إلى إعادة النظر في البرامج الزمنية وطبيعة التقديمات على ضوء تغيير أولويات السكان المستهدفين؛
- اضطراب الأوضاع الاجتماعية والمعيشية للعاملين، واضطرار العديدين منهم إلى الانصراف لمعالجة ما لحقهم من أضرار في أشخاصهم وعائلاتهم وبيوتهم وأرزاقهم؛

لن نتمكن من تقييم كلفة الأضرار المجتمعية الناجمة عن تعطّل دورة الإنتاج في مؤسسات الإمام الصدر. إلا أنها كانت حتماً بمئات آلاف الدولارات، سيّما وأن معدّل التقديمات يبلغ ٤٠٠ ألف دولار شهرياً؛ تعرّض مبنى المستودعات (معمل السجاد سابقاً) إلى التدمير الكامل، كما تضرر مركز الإمام موسى الصدر للأبحاث والدراسات، وقيّمت الأضرار الأولية بـ ٣٠٠ ألف دولار أمريكي. إضافة إلى الأضرار المتفاوتة التي أصابت المراكز الريفية كافة.

زينب... قبل أسبوعين من استشهادهما





كفرشوبا: ٢٥ آذار ١٩٧٥

وجنوب الوصلت: تموز/أب ٢٠٠٦...

الإمام الصدر وجنوب الوطن

طالما أكد الإمام موسى الصدر أنّ الإسلام يقرن الإيمان بالعدالة بين أفراد المجتمع. وهو إذ يختار لبنان نموذجاً إنسانياً لتفاعل الأديان والحضارات، فإنّه يحذر مراراً وتكراراً من مخاطر انقطاع القرى الجنوبية عن العمق اللبناني. لقد توصل منذ البداية إلى أنّ محنة الجنوب هي محنة لبنان كلّها، وهي محنة العرب جميعاً بل هي محنة الإنسانية في كل زمان ومكان. وتأتي الأحداث الجسام لتثبت صوابية تلك الرؤية. فاللبنانيون اليوم مقتنعون بأن لبنان لن يتعافى طالما بقي جنوبه متألماً. والعالم اليوم مدرّكٌ أكثر من أي وقت مضى، بأنّه مهدد بصراعات مريرة لن يخرج منها طالما استمرت مأساة المنطقة.

والحلّ عند الإمام الصدر يتمثل في إطلاق حركة عمرانية في الجنوب تشمل التحصين والبناء والتنمية ممّا يحدث حركة اقتصادية تعطي الجنوبيين أملاً وتسدّد عزيمتهم من أجل البقاء والصمود في وجه أي عدوان. فصداً العدوان ورفع الحرمان قضيتان متلازمتان عند الإمام الصدر، وقلّما سمعناه يتحدث عن واحدة دون الأخرى. بل إنّ تحصين الجنوب وإعادة إعمارها بشرياً واجتماعياً واقتصادياً، هو الضامن لأن يشكل سداً منيعاً أمام الأطماع.

والوطن الذي نعلم به هو الوطن الذي يكتنز حوافز الدفاع عن حقوق المواطنين في الحياة الكريمة والحوار والحرية والمشاركة وتكافؤ الفرص. سيّما وأنّ هذا الوطن بتنوعه المذهبي هو ثروة إنسانية وضرورة حضارية للعالم لخلق الحوار بين أعضاء الجسد الإنساني الكبير. الغريب أنه لم يكن لهذا العالم أذان تسمع تحذيرات الإمام الصدر في ستينيات القرن الماضي. كان على الجميع أن يختبروا على مدى عشرات السنوات مضاعفات المظالم المحيطة بأهل الجنوب قبل أن يتفاعلوا مع الأزمة.

يقول الإمام موسى الصدر:

- (١) إيماننا بالله لا ينفصل عن الاهتمام بشؤون المدينين، ويفرض علينا السعي لرفع الحرمان عن المحرومين من أي طائفة أو فئة أو منطقة كانوا («الحوادث» اللبنانية، العدد ٩٥٠، بتاريخ ١٩٧٥/١/٢٤).
- (٢) يجب معالجة آلام الجنوب دون المساس بوحدة لبنان («الأبناء» الكويتية، بتاريخ ١٩٧٧/٩/٦).
- (٣) إن لبنان كنموذج حضاري للعالم يتطلّب وجود نظام عادل يؤمن الفرص المتكافئة لكل المواطنين («الرأي العام» الكويتية، بتاريخ ١٩٧٦/١٠/١٢).

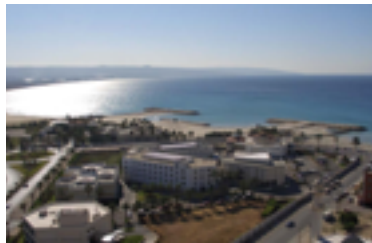



بسم الله الرحمن الرحيم
”مثل الذين ينفقون أموالهم في سبيل الله كمثل حبة أنبتت سبع سنابل في
كل سنبله مائة حبة والله يضاعف لمن يشاء والله واسع عليم“
صدق الله العظيم

(البقرة ٢٦٦)

مؤسسات الإمام الصدر

.. نعم. أنتم جسر العبور إلى الغد الأفضل!

واجهتنا صعابٌ كثيرة على امتداد رحلة الـ ٤٥ عاماً، إلا أننا استمرينا..

لكنّ صيف ٢٠٠٦ كان الأقسى، إلا أننا مستمرون.

بفضلكم وبدعمكم مستمرون.

إن الدمار الذي خلفته آلة الحرب لا يمكن وصفه إلا بالكارثي: نسف عشرات الجسور، إزالة قرى بأكملها وأحياء واسعة من المدن، ضرب محطات الطاقة والمعامل والمصانع، تلويث البحر، زرع الأراضي بالذخائر غير المنفجرة، ناهيك عن عشرات العائلات التي أبيت في مجازر مبرمجة. والمؤكد أن إعادة الوضع السكاني والاجتماعي والاقتصادي إلى ما كان عليه هو مهمة ضخمة جداً. وهي تحتاج إلى تكاتف الحكومات والمنظمات والمجتمعات في مشروع إنساني ضخم يتوخى ليس فقط إزالة آثار الحرب بل وأيضاً الحفاظ على معنويات الناس وإرساء مقومات العدالة والتنمية المستمرة.

عدنا إلى بيوت الجنوب فور توقف الأعمال الحربية، فوجدنا العديد منها ركاماً صلفصفاً. ووجدنا الحجارة مبعثرة مع الألعاب والكتب والذكريات، بل وحتى الأحلام... فكان لا بدّ أن نستنقذ الأحلام أولاً، أن نحاول اختراع فسحة للفرح والبسمة والأمل. هذه هي المقومات العزيزة على قلوبنا، والتي اجتهدنا في تضمينها حقائب الفرق الطبية والاجتماعية التي شرعت تجوب القرى المنكوبة منذ اللحظة الأولى، وما تزال. كانت هي أيضاً مطلب آلاف العيون الحيرى التي جاءتنا تبحث عن ضالتها. وما نحن نحاول جهدنا مع الألف ومائة وثيّف ممّن استطعنا استقبالهم هذا العام في برامجنا الرعائية والتربوية والمهنية على أنواعها.

عدنا إلى بيوت الجنوب ووجدنا من فقد متاً أماً أو أباً أو عزيزاً. ضريبة منطقية يساهم بها فريق عملنا المتنوع والمتحدّر من كافة قرى الجنوب. كان علينا أن نواجه الملح والطارىء على مشارف هلال رمضان المبارك، فكان لا بدّ من إلغاء اللقاءات السنوية على موائد الرحمن. كانت قصص بتول وعلي وإنعام وغدير وسمر.. بحاجة إلى أذان تسمعها، وعيون ترعاها وقلوب تغمرها. قصص تحتاج إلى سنوات طويلة من العناية والمثابرة كي تعود الطمأنينة والأمان إلى نفوسهن ونفوسهم. وعلى أمل أن تشفى جروحنا، وأن تعمر قلوبنا بالنصر المعزّز بإرادة البناء. الأمل هو عربة النجاة التي نحفظها برموش العين.

وبعزيمتكم،
سيبقى الأمل متقدماً.

رباب الصدر

رباب الصدر

جمعية جائزة الصفة الاستشارية الخاصة لدى المجلس الاقتصادي الاجتماعي التابع للأمم المتحدة (إيكوزوك)

نرحب بمساهماتكم المالية والفكرية على أيّ من العناوين التالية:

-مؤسسات الإمام الصدر - لبنان
المركز الرئيسي: صور، المجمع الثقافي، شارع الاستراحة
هاتف: +٩٦١ ٧٧٤١٦١٠ ؛ فاكس: +٩٦١ ٧٣٤٣٣١٢
الرمز البريدي: ٩٩٢٣-٦٥٠٢، صور، لبنان
بريد الكتروني: sadr@dm.net.lb
info@imamsadrfoundation.org.lb

مكتب بيروت: بئر حست، مهنية الزهراء (ع)
هاتف: +٩٦١ ١ ٨٥٩٩٠١ ؛ فاكس: +٩٦١ ١ ٨٥٩٩٠٥
الرمز البريدي: ٢٠٢٠-١١٠٧، بيروت، لبنان

-مركز الإمام موسى الصدر للأبحاث والدراسات
بيروت، طريق المطار، مفرق الأوزاعي
مجمع الإمام السيد موسى الصدر الثقافي الاجتماعي
الرمز البريدي: الرملة العالي، بعيدا، ٢٢٠٩-٢٨١٤، لبنان
هاتف: +٩٦١ ١ ٤٥٤٥٢١ ؛ فاكس: +٩٦١ ١ ٤٥٤٥١٢
بريد الكتروني: info@imamsadrnews.info
www.imamsadrnews.info

- مؤسسات الصدر - أميركا
منظمة لا تتوخى الربح، C3 501

5601 Schaefer
62184 IM ,nrobraeD
P.O.Box: 307
Dearborn, MI 48120
E-mail: sadrfoundation@att.net

للمزيد من المعلومات، ندعوكم لزيارة المواقع التالية:
www.imamsadr.net
www.imamsadrfoundation.org.lb



مؤسسات الإمام الصدر

معاً

نخوفنا أفضل